BIXOLON®

소프트웨어 사용 설명서

Virtual COM for Ethernet Driver / Configuration Tool

Rev. 2.14

SRP-S300
SRP-380 / SRP-382
SRP-F310II / SRP-F312II / SRP-F313II
SRP-350plusIII / SRP-352plusIII
SRP-350III / SRP-352III
SRP-330 / SRP-330II / SRP-332II / SRP-340II / SRP-342II
SRP-350II / SRP-350IIK / SRP-350plusII / SRP-352plusII
SRP-350 / SRP-350plus / SRP-352plus
SRP-F310 / SRP-F312
SRP-270 / SRP-275 / SRP-275II / SRP-275III
SRP-280 / SRP-340 / SRP-500
SPP-R200

SLP-TX400 / SLP-TX403 / SLP-TX420 / SLP-TX423
SLP-TX220 / SLP-TX223
SLP-DX420 / SLP-DX423 / SLP-DX220 / SLP-DX223
SLP-D420 / SLP-D423
SLP-DL410 / SLP-DL413
SRP-770II

http://www.bixolon.com

■ 목 차

1. 매뉴얼 안내 3

2. 사용환경 3
2-1 운영체제 (OS) 환경 3
2-2 지원 모델 3

3. 소프트웨어 설치 및 삭제 4
3-1 설 치 4
3-2 삭 제 5

4. Configuration Tool 사용방법 6
4-1 Configuration Tool의 각 기능 6
4-2 프린터 검색 7
4-3 Ethernet 설정 및 프린터의 포트 연결 8
4-4 Virtual COM 포트 추가 9
4-5 가상 시리얼 포트 삭제 10

5. 가상 시리얼 포트 관리 10
5-1 장치 관리자를 통한 포트 삭제 11
5-2 장치 관리자를 통한 포트 설정 / 번호 변경 11

6. Win32 API 13
6-1 File I/O API 13
6-2 Communication API 13
6-3 시리얼 통신 프로그래밍 시 유의 사항 13

1. 매뉴얼 안내

이 매뉴얼에는 Ethernet 인터페이스를 사용하는 빅솔론 프린터를 위한 “Virtual COM for Ethernet Driver” 및 “Configuration Tool” 소프트웨어의 사용방법이 기술되어 있습니다.

이 소프트웨어를 이용하면 Ethernet 인터페이스를 시리얼 통신 방식으로 설정하여 사용할 수 있습니다.

※ 최신버전은 당사 홈페이지(www.bixolon.com)에서 다운로드 받을 수 있습니다.

저희 (주)빅솔론은 제품의 기능과 품질 향상을 위하여 지속적인 개선을 하고 있습니다. 이로 인하여 제품의 사양과 매뉴얼의 내용은 사전 통보 없이 변경될 수 있습니다.

2. 사용환경

2-1 운영체제 (OS) 환경

Microsoft Windows XP SP3 (32bit, 64bit)
Microsoft Windows Server 2003 SP1 (32bit)
Microsoft Windows Server 2003 (64bit)
Microsoft Windows VISTA (32bit, 64bit)
Microsoft Windows Server 2008 (32bit, 64bit)
Microsoft Windows Server 2008 R2 (64bit)
Microsoft Windows 7 (32bit, 64bit)
Microsoft Windows 8 (32bit, 64bit)
Microsoft Windows Server 2012 (64bit)
Microsoft Windows 10 (32bit, 64bit)

2-2 지원 모델

Ethernet 인터페이스를 지원하는 프린터에서만 사용 할 수 있습니다.

3. 소프트웨어 설치 및 삭제

*** 설치 및 삭제 과정은 Windows 7 기준으로 작성되었습니다.**

3-1 설 치

1) 설치 파일을 실행 하십시오.

2) “다음” 버튼을 클릭 하십시오.

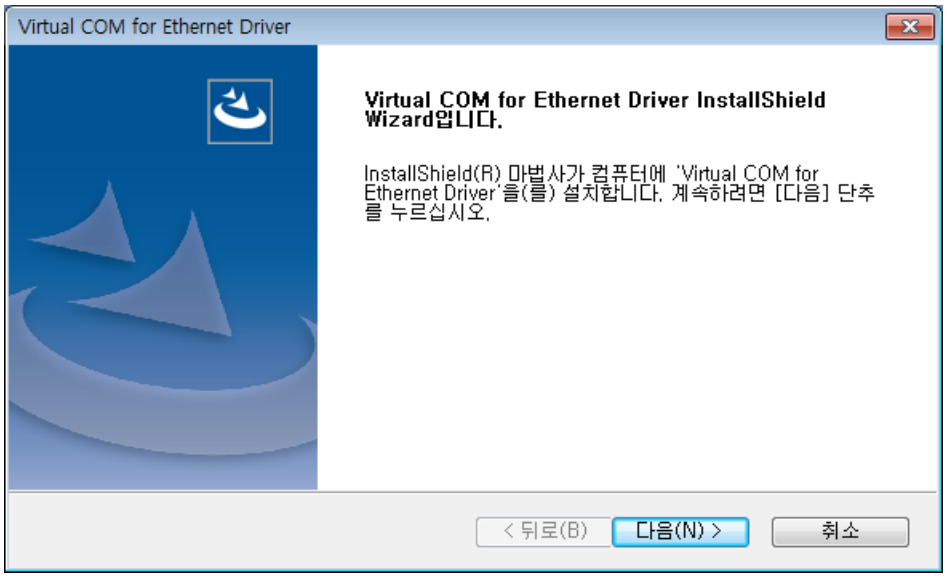

3) “설치” 버튼을 클릭하면 설치를 시작합니다.

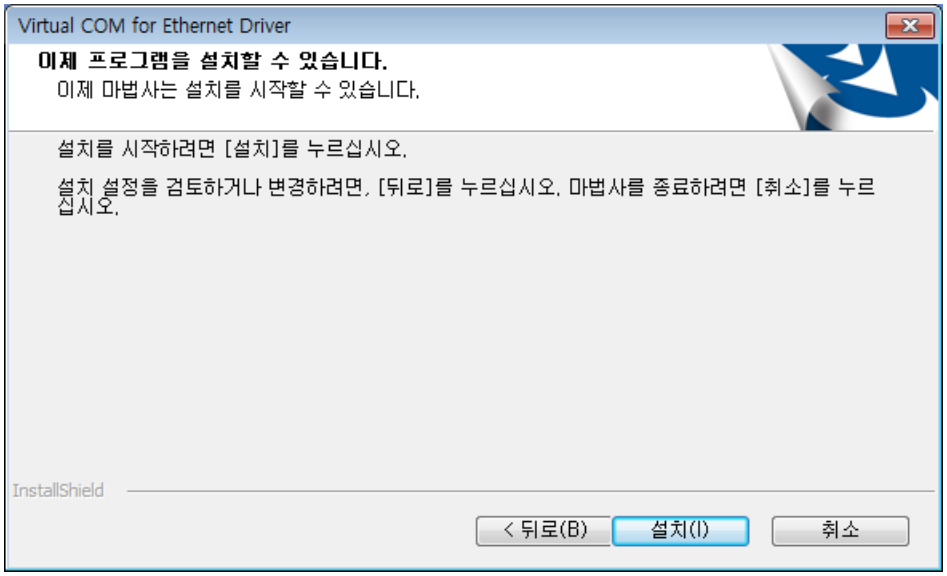

4) 설치 도중 다음과 같은 메시지가 나타납니다. “설치” 버튼을 클릭하십시오.

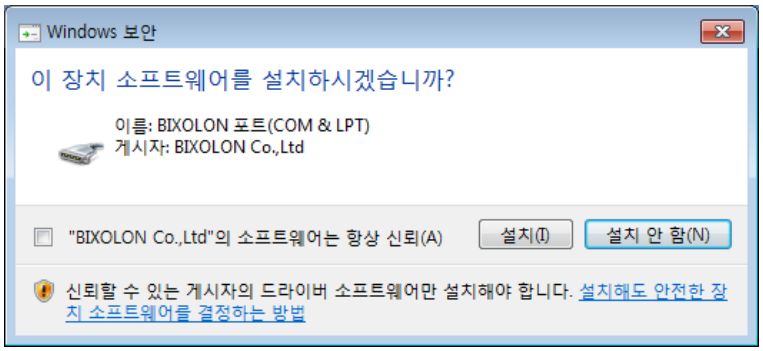

5) 설치가 성공하면 다음과 같은 메시지가 나타납니다.

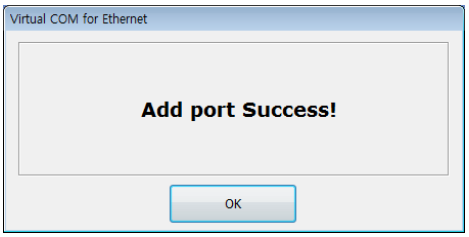

3-2 삭 제

1) 제어판의 “프로그램 제거” 또는 “프로그램 및 기능” 아이콘을 실행합니다.

2) “Virtual Com for Ethernet Driver” 을 선택하고 제거 버튼을 클릭합니다.

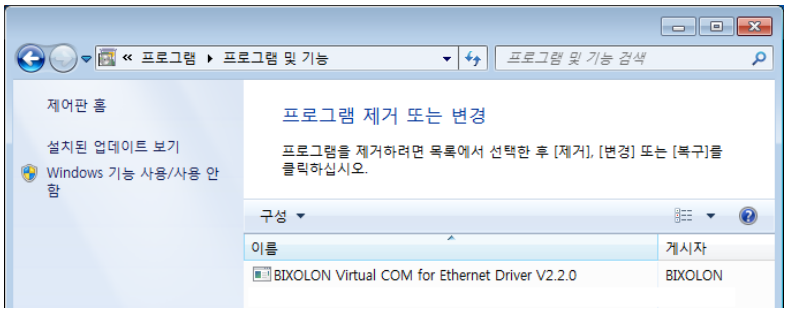

3) “예” 버튼을 클릭하면 삭제가 완료됩니다.

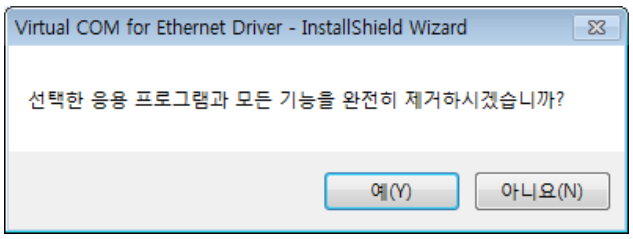

4. Configuration Tool 사용방법

"Configuration Tool"을 이용하여 시리얼 포트의 생성, 프린터 장치의 설정 및 삭제를 할 수 있습니다.

4-1 Configuration Tool의 각 기능

시작 프로그램 메뉴 ▶ BIXOLON ▶ Virtual COM for Ethernet Driver에서 VCOM4NET Configuration Tool 단축 아이콘을 실행하십시오.

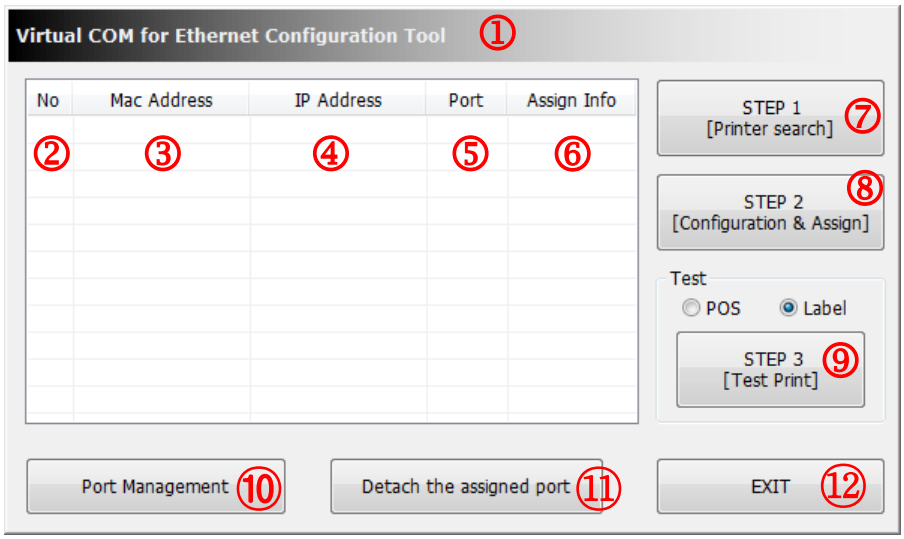

다음은 "Configuration Tool"의 기능에 대한 설명입니다.

① 메인 화면
- "Configuration Tool"의 메인 화면 입니다.

② 프린터 장치 순서 번호
- 프린터 장치 리스트의 연결 순서를 표시합니다.

③ 프린터에 연결된 Ethernet 인터페이스의 맥 어드레스
- Ethernet에 연결되고 전원이 켜진 프린터 장치의 모델이 표시됩니다.

④ IP 주소
- Ethernet 인터페이스에 설정된 IP 번호가 나타납니다.

⑤ 포트 번호
- Ethernet 인터페이스에 설정된 포트 번호가 나타납니다.

⑥ 설정 정보
- 프린터에 설정된 가상 시리얼 포트 번호가 나타나며, 설정되어 있지 않은 경우에는 "Not Assigned"라고 나타납니다.

⑦ STEP 1 – Printer Search
- Ethernet 인터페이스에 연결되고 전원이 켜진 프린터 장치를 검색합니다.

⑧ STEP 2 – Configuration & Assign
- 선택한 프린터의 Ethernet 인터페이스와 가상 포트 번호를 설정합니다.

⑨ STEP 3 – Test Print
- 리스트 박스에서 선택한 프린터에 대해 시험 인쇄를 합니다. 시험 인쇄를 하기 위해 시리얼 포트가 설정되어 있어야 합니다.

⑩ Port Management
- 가상 시리얼 포트를 추가 / 삭제 할 수 있습니다.

⑪ Detach the assigned port
- 리스트 박스에서 선택한 프린터와 가상 시리얼 포트의 연결을 해제 할 수 있습니다.

⑫ Exit
- “Configuration Tool”을 종료합니다.

4-2 프린터 검색

Ethernet 인터페이스에 연결된 프린터를 찾기 위해서 “Configuration Tool”의 “STEP 1 – Printer Search”버튼을 이용합니다. 버튼을 클릭하면 다음 그림과 같은 창이 나타나며, Ethernet 인터페이스에 연결된 프린터가 검색됩니다.

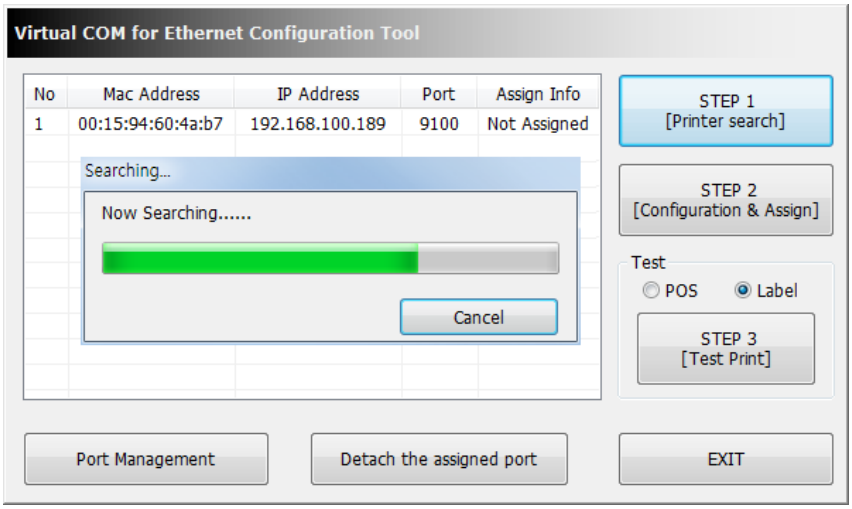

4-3 Ethernet 설정 및 프린터의 포트 연결

Ethernet 인터페이스를 설정하고 프린터를 가상 포트와 연결하기 위해서는 "Configuration Tool"의 "STEP 2 – Configuration & Assign"버튼을 이용합니다. 버튼을 클릭하면 다음 그림과 같은 창이 나타납니다.

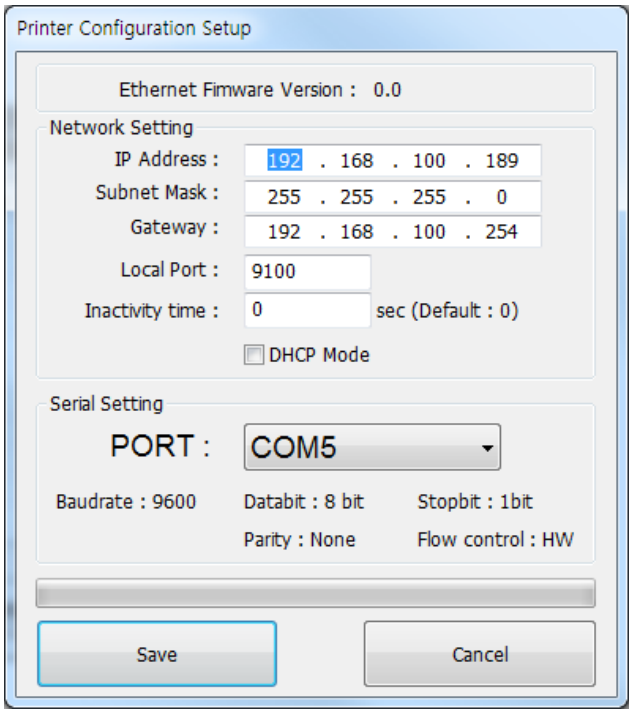

1) Ethernet 인터페이스 설정을 위해 "Network Setting" 부분의 IP Address, Subnet Mask, Gateway, Local Port, Inactivity time을 설정합니다.

2) 가상 포트 설정을 위해 추가한 가상 시리얼 포트 목록 중 사용할 포트 번호를 선택합니다.

3) 설정 완료 후 "Save" 버튼을 클릭하여 설정한 값을 저장합니다.

※ 참고 사항

- "Network Setting" 부분에 대한 정보는 해당 구역의 네트워크 관리자에게 문의하시기 바랍니다.
- 가상 시리얼 포트 연결 시에 다른 프린터 해당 포트와 연결 설정되어 있을 경우 기존 연결이 자동으로 해제되고 선택한 프린터와 연결 설정이 이루어 집니다.
- 설정 저장 후 프린터 재 검색이 이루어집니다.

4-4 Virtual COM 포트 추가

Virtual COM 포트를 추가하기 위해서 “Configuration Tool”를 이용합니다. 포트를 생성하기 위해서는 “Configuration Tool”의 “Port Management”버튼을 이용합니다.

1) “Configuration Tool” 의 “Port Management” 버튼을 클릭하면 다음과 같은 다이얼로그 상자가 나타납니다.

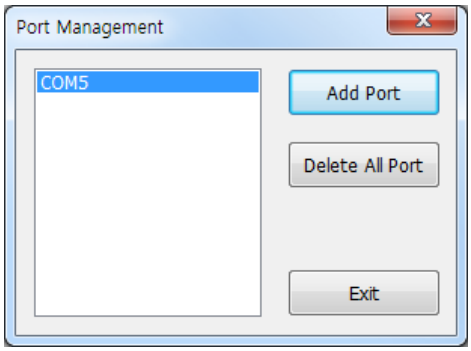

2) “Add Port” 버튼을 클릭하면 포트가 추가됩니다. 아래와 같이 설치 경고 창이 나타난다면 “설치” 버튼을 클릭하십시오.

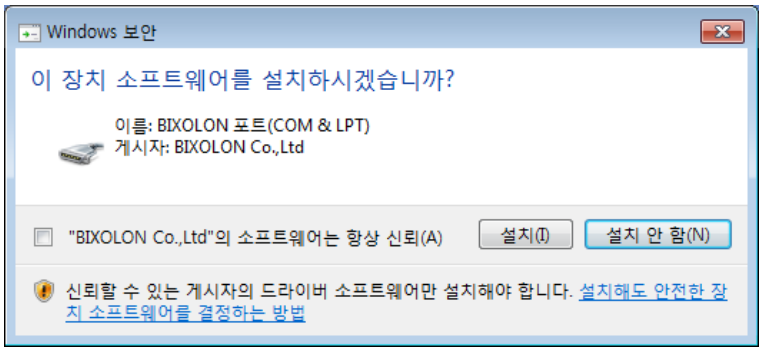

3) 포트가 성공적으로 추가되면 다음과 같이 추가한 가상 시리얼 포트가 표시됩니다.

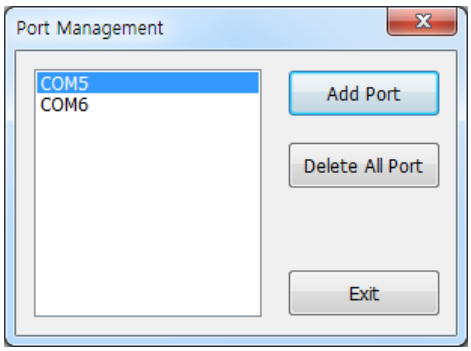

※ 참고 사항

Add Port를 이용한 가상 시리얼 포트 추가 시 포트 번호는 운영체제에 의해서 “COM #”으로 설정됩니다. 등록된 가상 시리얼 포트의 번호 변경은 매뉴얼 5장 (가상시리얼 포트 관리) 부분을 참고하십시오.

4-5 가상 시리얼 포트 삭제

가상 시리얼 포트의 연결 설정을 삭제하기 위해서 “Port Management” 버튼을 클릭합니다. “Delete All Port” 버튼으로 모든 가상 시리얼 포트를 삭제할 수 있습니다.

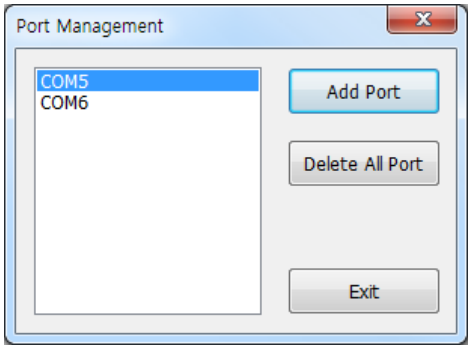

5. 가상 시리얼 포트 관리

포트 번호 변경, 삭제 및 시리얼 통신 설정은 장치 관리자를 통해 이루어 집니다.

제어판 ▶시스템 ▶장치 관리자의 포트(COM 및 LPT)부분을 살펴 보면, 이전에 “Configuration Tool”를 통해 추가한 포트 목록을 볼 수 있습니다.

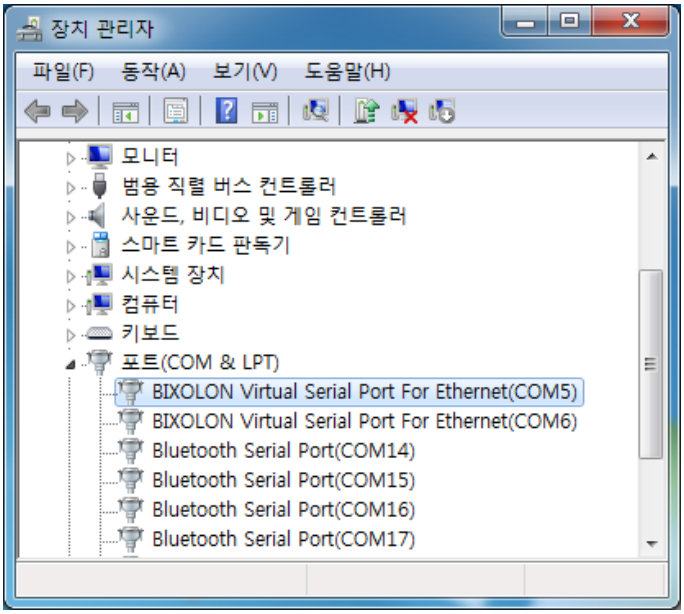

5-1 장치 관리자를 통한 포트 삭제

삭제를 원하는 가상 시리얼 포트를 선택하고 마우스 오른쪽 버튼을 클릭하여 팝업 메뉴에서 제거를 선택하면 포트가 삭제됩니다.

삭제 후에는 반드시 “Configuration Tool”를 실행하여 변경 사항을 업데이트 하여야 합니다.

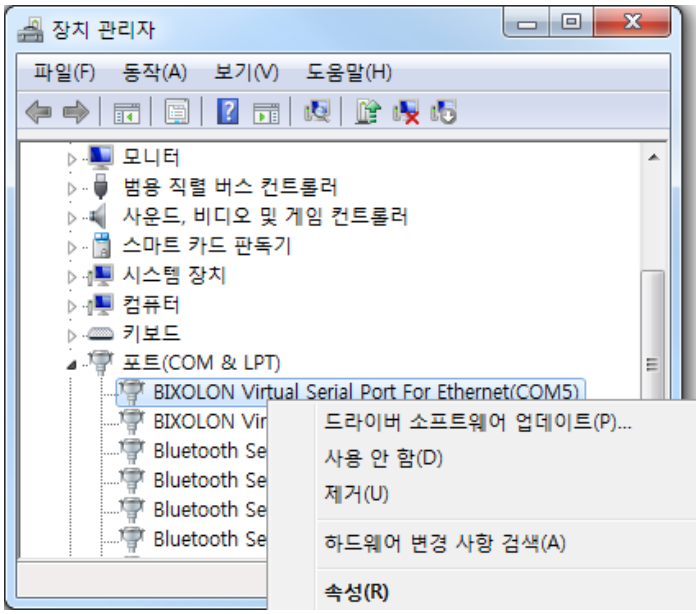

5-2 장치 관리자를 통한 포트 설정 / 번호 변경

1) 원하는 가상 시리얼 포트를 선택하고 마우스 오른쪽 버튼을 클릭하여 팝업 메뉴에서 속성을 선택합니다.

2) 속성 창에서 포트 설정 탭을 선택합니다.

3) 포트 설정 탭을 이용하여 Baud Rate, Data Bits, Parity, Stop Bits, 흐름 제어를 설정 할 수 있습니다.

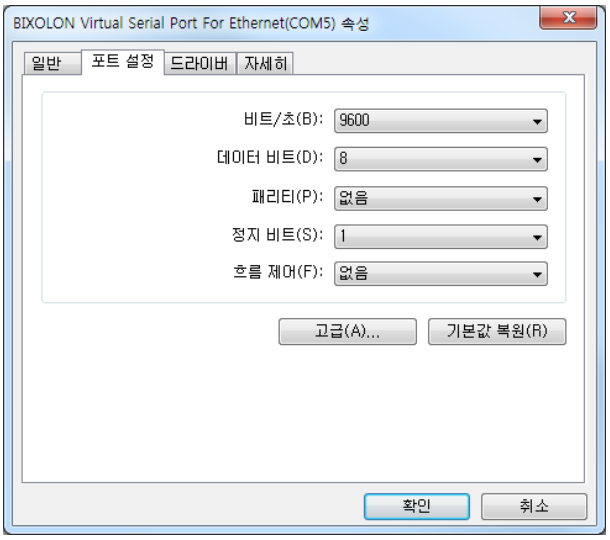

4) "고급" 버튼을 클릭 하시면 포트 번호 변경 및 버퍼 설정을 하실 수 있습니다. 버퍼 설정을 변경하는 것은 권장 하지 않습니다. COM 포트 번호를 콤보 박스에서 선택하면 포트 번호가 변경됩니다.

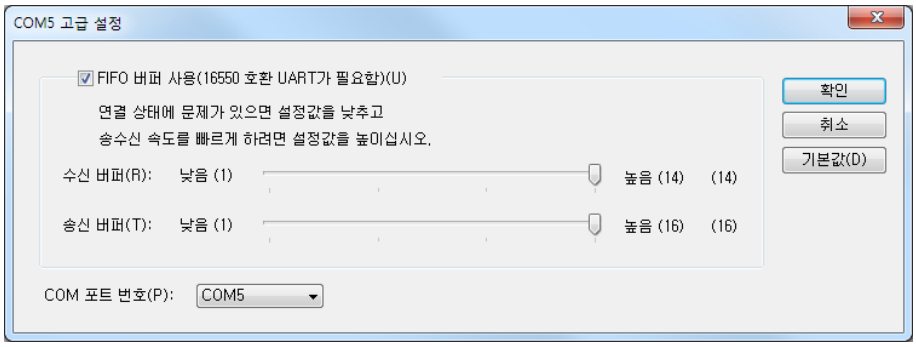

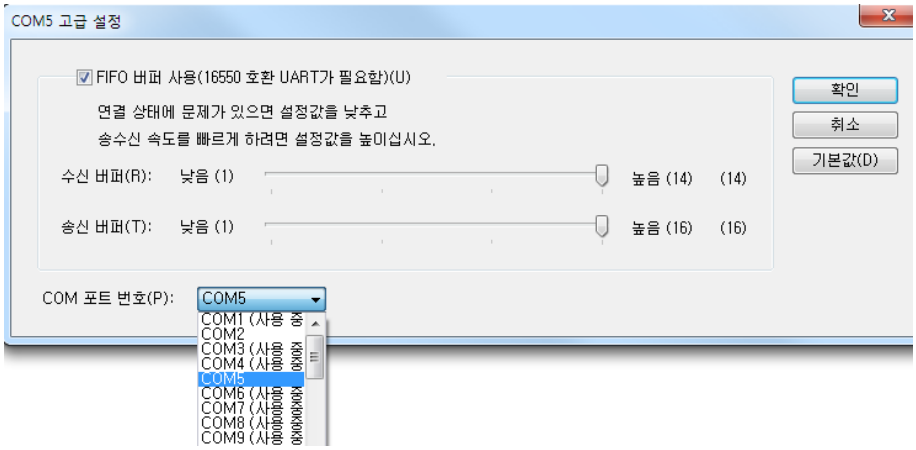

5) 포트 변경 후에는 "Configuration Tool"를 실행하여 변경된 사항을 업데이트 하여야 합니다.

※ 주의 사항
반드시 사용 중이지 않은 포트를 선택해야 합니다.

포트 변경 후 확인 버튼을 누르면 경고 창이 나타날 수 있습니다. "예" 버튼을 클릭하면 변경된 정보로 설정됩니다.
포트를 변경하면 일부 OS에서는 장치 관리자를 다시 실행하여야 변경된 사항을 확인 할 수 있습니다.

6. Win32 API

“Virtual COM for Ethernet Driver”를 이용하여 시리얼 통신 프로그래밍이 가능합니다.
시리얼 통신을 위한 Win32 API는 마이크로소프트 MSDN을 참고하시기 바랍니다.

6-1 File I/O API

1) CreateFile(): 지원
2) WriteFile(): 지원
3) ReadFile(): 지원
4) CloseHandle(): 지원

6-2 Communication API

1) BuildCommDCB(): 지원
2) BuildCommDCBAndTimeouts(): 지원
3) CommConfigDialog(): 지원
4) DeviceIoControl(): 지원
5) GetCommModemStatus(): 지원
6) GetCommState(): 지원
7) GetCommTimeouts(): 지원
8) PurgeComm(): 지원
9) SetCommState(): 지원
10) SetCommTimeouts(): 지원

6-3 시리얼 통신 프로그래밍 시 유의 사항

CreateFile에 사용되는 포트 이름은 포트 1번에서 9번까지는 “COM1”에서 “COM9”를 사용하셔도 무방하나 포트 10번에서 256번까지는 “\\\\.\\COM10”에서 “\\\\.\\COM256”을 이용하셔야 합니다.